

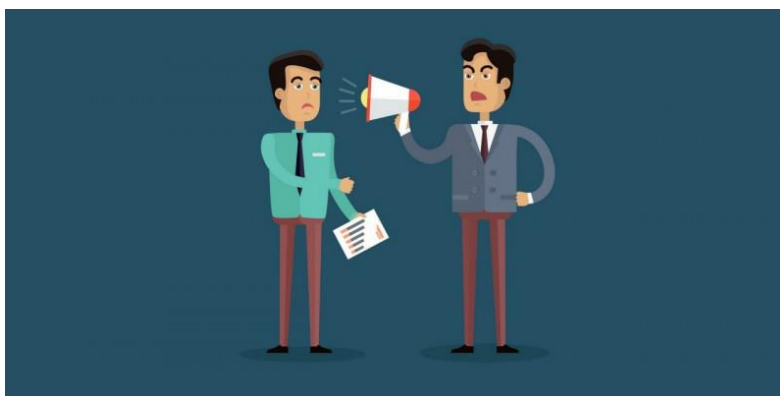

# Meldregeling misstanden, onregelmatigheden en inbreuken op EU-recht

Wet bescherming klokkenluiders (Wbk)



# Inhoudsopgave

Voorwoord	3
1 Contactgegevens meldpunten en vertrouwenspersoon	4
2 Meldregeling misstanden, onregelmatigheden en inbreuken op EU-recht	5
Artikel 1 Begripsbepalingen	5
Artikel 2 Informatie, advies en ondersteuning voor de werknemer	6
Artikel 3 Interne melding door een werknemer van de werkgever	7
Artikel 4 Interne melding door een werknemer van een andere organisatie	7
Artikel 5 Extern melden bij een bevoegde autoriteit	7
Artikel 6 Bescherming van de melder tegen benadeling	8
Artikel 7 Het tegengaan van benadeling van de melder	9
Artikel 8 Bescherming van andere betrokkenen tegen benadeling	9
Artikel 9 Vertrouwelijke omgang met de melding en de identiteit van de melder en andere betrokkenen	10
Artikel 10 Vastlegging, doorsturen en ontvangstbevestiging van de interne melding	10
Artikel 11 Behandeling van de interne melding door de werkgever	11
Artikel 12 De uitvoering van het onderzoek	11
Artikel 13 Standpunt van de werkgever	12
Artikel 14 Hoar en wederhoar ten aanzien van onderzoeksrapport en standpunt werkgever	12
Artikel 15 Intern en extern onderzoek naar benadeling van de melder	12
Artikel 16 Publicatie, rapportage en evaluatie	13
Artikel 17 Inwerkingtreding regeling	13

Bijlage 1	Toelichting per artikel	14
Artikel 1	Begripsbepalingen	14
Artikel 2	Informatie, advies en ondersteuning voor de werknemer	17
Artikel 3	Interne melding door een werknemer van de werkgever	18
Artikel 4	Interne melding door een werknemer van een andere organisatie	18
Artikel 5	Melden bij een externe instantie	18
Artikel 6	Bescherming van de melder tegen benadeling	19
Artikel 7	Het tegengaan van benadeling van de melder	20
Artikel 8	Bescherming van andere betrokkenen tegen benadeling	21
Artikel 9	Vertrouwelijke omgang met de identiteit van de melder	21
Artikel 10	Vastlegging, doorsturen en ontvangstbevestiging van de interne melding	22
Artikel 11	Behandeling van de interne melding door de werkgever	22
Artikel 12	De uitvoering van het onderzoek	23
Artikel 13	Standpunt van de werkgever	23
Artikel 14	Hoor en wederhoor	23
Artikel 15	Intern en extern onderzoek naar benadeling van de melder	23
Artikel 16	Publicatie, rapportage en evaluatie	24
Artikel 17	Inwerkingtreding regeling	24

## Voorwoord

Deze meldregeling van edilon)(sedra Group bv. en de aan haar gelieerde entiteiten regelt de procedure voor het omgaan met een vermoeden van misstand, onregelmatigheid en / of inbreuken op EU-recht. Op dit moment geldt de regeling uitsluitend voor de Nederlandse entiteiten die vallen onder edilon)(sedra Group bv. Aan een aanvulling voor de buitenlandse entiteiten wordt gewerkt.

De regeling draagt bij aan het scheppen van voorwaarden om het melden van bovengenoemde situaties gestructureerd en langs heldere lijnen te laten verlopen. Voor een open interne bedrijfscultuur is het belangrijk dat misstanden, onregelmatigheden en / of inbreuken op EU-recht op een laagdrempelige manier kunnen worden gemeld zonder (zorgen over) nadelige gevolgen voor de melder. Door een goede procedure voor het intern melden van misstanden, onregelmatigheden en / of inbreuken op EU-recht te hanteren kan onnodig extern melden (ofwel klokkenluiden) mogelijk worden voorkomen.

Vanaf 18 februari 2023 is de Wet bescherming klokkenluiders (Wbk) in werking getreden en deze vervangt de Wet Huis voor Klokkenluiders die sinds 1 juli 2016 van kracht was. In de nieuwe Wet bescherming klokkenluiders is een uitbreiding op het toepassingsbereik voor meldingen gekomen, er zijn twee categorieën misstanden waar deze meldingsregeling voor geldt:

1. Bij een inbreuk op een verordening of richtlijn van de Europese Unie;
2. Bij een maatschappelijke misstand.

In aanvulling op de interne gedragscode wordt met deze regeling invulling gegeven aan het toepassen van een meldings- en klokkenluidersregeling, met als doel bij te dragen aan de verbetering en zo nodig correctie van het eigen functioneren van de organisatie en haar medewerkers.

Vanuit James Walker Group Ltd. is ook een meldregeling opgesteld, maar de EU-richtlijn of, indien van toepassing, lokale wet- en regelgeving zijn maatgevend.

De toelichting bij deze regeling heeft als doel de inhoud ervan en de visie van de organisatie op toegankelijke wijze uiteen te zetten. De regeling is niet bedoeld voor persoonlijke klachten op het gebied van ongewenste omgangsvormen, hiervoor is een aparte regeling beschikbaar "Klachtenregeling ongewenste omgangsvormen".

Board edilon)(sedra Group bv

## 1 Contactgegevens meldpunten en vertrouwenspersoon

### edilon)(sedra Group bv

Hoogst leidinggevende: De heer Oliver Dolder  
Functie: Managing Director  
Telefoon: +31 (0)23 5319519 of +31 (0)6 31903166  
E-mail: o.dolder@edilonsedra.com

### edilon)(sedra bv

Hoogst leidinggevende: De heer Timo van Amerongen  
Functie: Operations Director  
Telefoon: +31 (0)23 5319519 of +31 (0)6 22199927  
E-mail: t.v.amerongen@edilonsedra.com

### Intern toezichtsorgaan

Naam: De heer David Jackson  
Functie: Group Compliance Officer, James Walker Group Ltd.  
Telefoon: +44 (0)1483 746146  
E-mail: david.jackson@jameswalker.biz

### Extern vertrouwenspersoon

Naam: De Vertrouwenspersoon, regio West  
Mevrouw Jeanette Jager  
Functie: Extern vertrouwenspersoon  
Telefoon: +31 (0)88 1119903  
E-mail: jager@devertrouwenspersoon.nl  
Website: [www.devertrouwenspersoon.nl](http://www.devertrouwenspersoon.nl)

## 2 Meldregeling misstanden, onregelmatigheden en inbreuken op EU-recht

### Artikel 1 Begripsbepalingen

1. In deze regeling wordt verstaan onder:
  - a. **werknemer**: degene die op basis van een arbeidsovereenkomst of een publiekrechtelijke aanstelling arbeid verricht of heeft verricht, en degene die anders dan uit dienstbetrekking arbeid verricht of heeft verricht voor de werkgever.
  - b. **werkgever**: edilon)(sedra Group bv. en aan haar gelieerde entiteiten, welke op basis van een arbeidsovereenkomst of een publiekrechtelijke aanstelling arbeid laat verrichten of heeft laten verrichten dan wel anders dan uit dienstbetrekking arbeid laat verrichten of heeft laten verrichten;
  - c. **werkgerelateerde context**: toekomstige, huidige of vroegere werkgerelateerde activiteiten waardoor, ongeacht de aard van die werkzaamheden, personen informatie kunnen verkrijgen over misstanden, onregelmatigheden of inbreuken op het EU-recht en waarbij die personen te maken kunnen krijgen met benadeling als zij dergelijke informatie zouden melden
  - d. **misstand**: een schending of een gevaar voor schending van het Unierecht, of een handeling of nalatigheid waarbij het maatschappelijk belang in het geding is bij:
    - a. een schending of een gevaar voor schending van een wettelijk voorschrift of interne regels van een werkgever, dan wel
    - b. een gevaar voor de volksgezondheid, voor de veiligheid van personen, voor de aantasting van het milieu of voor het goed functioneren van de openbare dienst of een onderneming als gevolg van een onbehoorlijke wijze van handelen of nalaten;
  - e. **schending van het Unierecht**: handeling of nalatigheid die
    - a. onrechtmatig is en betrekking heeft op Uniehandelingen en beleidsterreinen die binnen het in artikel 2 van de richtlijn bedoelde materiële toepassingsgebied vallen, of
    - b. het doel of de toepassing ondermijnt van de regels in de Uniehandelingen en beleidsterreinen die binnen artikel 2 van de richtlijn bedoelde materiële toepassingsgebied vallen;
  - f. **richtlijn**: Richtlijn (EU) 2019/1937 van het Europees Parlement en de Raad van 23 oktober 2019 (PbEU 2019, L 305);
  - g. **vermoeden van een misstand**: het vermoeden van een melder dat binnen de organisatie waarin hij werkt of heeft gewerkt of bij een andere organisatie - als hij door zijn werkzaamheden met die organisatie in aanraking is gekomen - sprake is van een (dreigende) misstand. Dit vermoeden moet gebaseerd zijn op redelijke gronden, die voortvloeien uit de kennis die de melder bij zijn werkgever heeft opgedaan of door zijn werkzaamheden bij een andere organisatie;
  - h. **vermoeden van een onregelmatigheid**: een op redelijke gronden gebaseerd vermoeden van een onvolkomenheid of ongerechtigheid van algemene, operationele of financiële aard die plaatsvindt onder verantwoordelijkheid van de organisatie en zodanig ernstig is dat deze buiten de reguliere werkprocessen valt en de verantwoordelijkheid van de direct leidinggevende overstijgt;
  - i. **informatie over een inbreuk**: informatie, waaronder redelijke vermoedens, over feitelijke of mogelijke inbreuken op het Unierecht, die hebben plaatsgevonden of zeer waarschijnlijk zullen plaatsvinden binnen de organisatie waar de melder werkt of heeft gewerkt of binnen een andere organisatie waarmee de melder uit hoofde van zijn werk in contact is geweest, alsmede over pogingen tot het verhullen van dergelijke inbreuken;
  - j. **melding**: de melding van een vermoeden van een onregelmatigheid, misstand of inbreuk op het EU-recht op grond van deze regeling;

- k. **melder**: een natuurlijke persoon die in de context van zijn werkgerelateerde activiteiten een vermoeden van een misstand of onregelmatigheid meldt of openbaar maakt;
  - l. **opvolging**: optreden van een werkgever om de juistheid van de beweringen van de melder na te gaan en zo nodig en voor zover bevoegd nader onderzoek te doen of maatregelen te treffen;
  - m. **vertrouwenspersoon**: degene die is aangewezen om als zodanig voor de organisatie van de werkgever te fungeren;
  - n. **hoogste leidinggevende**: het orgaan of de persoon die de dagelijkse leiding heeft over de organisatie van de werkgever;
  - o. **intern toezichtorgaan**: het orgaan dat binnen de organisatie van de werkgever toezicht houdt op de hoogst leidinggevende;
  - p. **contactpersoon**: degene die door de hoogste leidinggevende na ontvangst van de melding, in overleg met de melder, is aangewezen, als contactpersoon met het oog op het tegengaan van benadeling;
  - q. **betrokken derde**: een derde die in een werkgerelateerde context verbonden is met een melder of een rechtspersoon die eigendom is van de melder, waarvoor de melder werkt of waarmee de melder anderszins werkgerelateerd verbonden is;
  - r. **degene die een melder bijstaat/adviseur**: een natuurlijke persoon die een melder adviseert in het meldingsproces in een werkgerelateerde context en wiens advisering vertrouwelijk is;
  - s. **onderzoekers**: degenen aan wie de hoogste leidinggevende het onderzoek naar de misstand opdraagt;
  - t. **bevoegde autoriteit**: autoriteit die zorgdragen voor de ontvangst en opvolging van een melding, voor zover bevoegd;
  - u. **externe derde**: een bestuursorgaan, een dienst of andere bevoegde instantie, niet zijnde een bevoegde autoriteit, die op grond van een bij of krachtens de wet of in mandaat toegekende taak of bevoegdheid een melding van een schending van het Unierecht ontvangt.
  - v. **afdeling advies van het Huis voor Klokkenuiders**: de afdeling advies van het Huis, bedoeld in artikel 3a, lid 2, Wbk;
  - w. **afdeling onderzoek van het Huis voor Klokkenuiders**: de afdeling onderzoek van het Huis, bedoeld in artikel 3a lid 3 Wet bescherming klokkenluiders;
  - x. **bedrijfsgeheim**: bedrijfsgeheim als bedoeld in artikel 1 van de Wet bescherming bedrijfsgeheimen;
2. Daar waar in deze regeling de hij-vorm wordt gebruikt, dient mede de zij-vorm te worden gelezen.

## Artikel 2 Informatie, advies en ondersteuning voor de werknemer

1. Een werknemer kan in vertrouwen de vertrouwenspersoon (zie contactgegevens in hoofdstuk 1) verzoeken om informatie, advies en ondersteuning inzake het vermoeden van een onregelmatigheid, misstand of een inbreuk op het EU-recht.
2. Een werknemer kan een adviseur met geheimhoudingsplicht in vertrouwen raadplegen over een vermoeden van een onregelmatigheid, misstand of een inbreuk op het EU-recht.
3. De werknemer kan ook de afdeling advies van het Huis voor Klokkenuiders verzoeken om informatie, advies en ondersteuning inzake het vermoeden van een onregelmatigheid, misstand of een inbreuk op het EU-recht.

### **Artikel 3    Interne melding door een werknemer van de werkgever**

1. Een werknemer met een vermoeden van een onregelmatigheid, misstand of een inbreuk op het EU-recht binnen de organisatie van zijn werkgever kan daarvan melding doen bij iedere leidinggevende die binnen de organisatie hiërarchisch een hogere positie bekleedt dan hij. Als de werknemer een redelijk vermoeden heeft dat de hoogste leidinggevende bij de vermoede misstand, inbreuk of onregelmatigheid betrokken is, kan hij de melding ook bij het interne toezichtsorgaan (zie contactgegevens in hoofdstuk 1) doen. In dat geval moet in deze regeling in plaats van 'de hoogste leidinggevende' 'het interne toezichtsorgaan' worden gelezen.
2. De werknemer kan het vermoeden van een onregelmatigheid, misstand of een inbreuk op het EU-recht binnen de organisatie van zijn werkgever ook melden via de vertrouwenspersoon (zie contactgegevens hoofdstuk 1). De vertrouwenspersoon stuurt de melding, in overleg met de werknemer, door naar een leidinggevende als bedoeld in het vorige lid.
3. De melding mag schriftelijk, mondeling via de telefoon of andere spraakberichtsysteem of op verzoek van de melder binnen een redelijke termijn door middel van een gesprek op een locatie plaatsvinden. De werknemer mag ook anoniem een melding doen.

### **Artikel 4    Interne melding door een werknemer van een andere organisatie**

1. Een werknemer van een andere organisatie die door zijn werkzaamheden met de organisatie van de werkgever in aanraking is gekomen, en een vermoeden heeft van een onregelmatigheid, misstand of inbreuk binnen de organisatie van de werkgever heeft, kan daarvan melding doen bij iedere leidinggevende binnen de organisatie van de werkgever, die hiërarchisch een gelijke of een hogere positie bekleedt dan hij.
2. Als de werknemer een redelijk vermoeden heeft dat de hoogste leidinggevende bij de vermoede misstand, inbreuk of onregelmatigheid betrokken is, kan hij de melding ook bij het interne toezichtsorgaan (zie contactgegevens hoofdstuk 1) doen.
3. De werknemer van een andere organisatie kan het vermoeden van een misstand, inbreuk of onregelmatigheid binnen de organisatie van zijn werkgever ook melden via de vertrouwenspersoon (zie contactgegevens hoofdstuk 1). De vertrouwenspersoon stuurt de melding, in overleg met de werknemer, door naar een leidinggevende als bedoeld in lid 1 of het interne toezichtsorgaan, bedoeld in lid 2.
4. De melding mag schriftelijk, mondeling via de telefoon of andere spraakberichtsysteem of op verzoek van de melder binnen een redelijke termijn door middel van een gesprek op een locatie plaatsvinden. Gespreksopnamen mogen alleen worden gemaakt met instemming van de melder. De werknemer mag ook anoniem een melding doen.

### **Artikel 5    Extern melden bij een bevoegde autoriteit**

1. Een melder met een vermoeden van een misstand of inbreuk binnen de organisatie van zijn werkgever kan daarvan ook direct melding doen bij de externe bevoegde autoriteit. Dit artikel is niet van toepassing op een vermoeden van een onregelmatigheid: hiervoor is enkel interne melding mogelijk.
2. Bevoegde autoriteiten zijn:
  - a. de Autoriteit Consument en Markt (ACM);
  - b. de Autoriteit Financiële Markten (AFM);
  - c. de Autoriteit persoonsgegevens (AP);
  - d. De Nederlandsche Bank (DNB);
  - e. het Huis voor Klokkenluiders (HvK);



- f. de Inspectie gezondheidszorg en jeugd (IGJ);
  - g. de Nederlandse Zorgautoriteit (NZa);
  - h. de Autoriteit Nucleaire Veiligheid en Stralingsbescherming (ANVS);
  - i. de Inspectie Landbouw en Transport (ILT);
  - j. De Nederlandse Arbeidsinspectie;
  - k. De Nederlandse Voedsel en Waren Autoriteit (NVWA), en
  - l. bij algemene maatregel van bestuur of ministeriële regeling aangewezen organisaties en bestuursorganen, of onderdelen daarvan.
3. De melding mag schriftelijk, mondeling via de telefoon of andere spraakberichtsysteem of op verzoek van de melder binnen een redelijke termijn door middel van een gesprek op een locatie plaatsvinden. De werknemer mag ook anoniem een melding doen.

## **Artikel 6 Bescherming van de melder tegen benadeling**

1. De werkgever moet de melder beschermen tegen benadeling.
2. Een melder mag tijdens en na openbaarmaking van een vermoeden van onregelmatigheid, misstand of een inbreuk op het EU-recht ook niet worden benadeeld, onder de voorwaarde dat:
  - a. de melder redelijke gronden heeft om aan te nemen dat de gemelde informatie op het moment van de openbaarmaking juist is;
  - b. de melder voorafgaand aan de openbaarmaking een melding heeft gedaan:
    - i. bij de werkgever en een bevoegde autoriteit of een bestuursorgaan, dienst of andere bevoegde instantie; of,
    - ii. rechtstreeks bij een bevoegde autoriteit of een bestuursorgaan, dienst of andere bevoegde instantie; of als,
    - iii. de melder op basis van de informatie redelijke gronden heeft om aan te nemen dat het onderzoek onvoldoende voortgang heeft.
  - c. Een melder mag eveneens tijdens en na openbaarmaking van een vermoeden van een onregelmatigheid, misstand of een inbreuk op het EU-recht niet worden benadeeld, als de melder redelijke gronden heeft om aan te nemen dat:
    - i. de misstand een dreigend of reëel gevaar kan zijn voor het algemeen belang;
    - ii. een risico bestaat op benadeling bij melding aan een bevoegde autoriteit of een andere bevoegde instantie; of,
    - iii. het niet waarschijnlijk is dat de misstand doeltreffend wordt verholpen.
3. Onder benadeling als bedoeld in lid 1 wordt in ieder geval verstaan het nemen van een benadelende maatregel, zoals:
  - a. ontslag of schorsing;
  - b. een boete als bedoeld in artikel 650 van Boek 7 van het Burgerlijk Wetboek;
  - c. demotie;
  - d. het onthouden van bevordering;
  - e. een negatieve beoordeling;
  - f. een schriftelijke berisping;
  - g. overplaatsing naar een andere vestiging;
  - h. discriminatie;
  - i. intimidatie, pesterijen of uitsluiting;
  - j. smaad of laster;
  - k. voortijdige beëindiging van een overeenkomst voor het leveren van goederen of diensten; en,
  - l. intrekking van een vergunning.

4. Van benadeling is ook sprake als een redelijke grond aanwezig is om de melder aan te spreken op zijn functioneren of een benadelende maatregel als bedoeld in lid 3 jegens hem te nemen, maar de maatregel die de werkgever neemt niet in redelijke verhouding tot staat tot zijn functioneren of overtreding van de regels.
5. Bij benadeling van een melder tijdens en na de behandeling van een melding, dan wel na openbaarmaking van een vermoeden van een onregelmatigheid, misstand of een inbreuk op het EU-recht wordt vermoed dat de benadeling het gevolg is van de melding dan wel de openbaarmaking. De werkgever kan hiervoor tegenbewijs leveren.
6. De werkgever draagt er zorg voor dat leidinggevenden en collega's van de melder zich onthouden van iedere vorm van benadeling in verband met het te goeder trouw en naar behoren melden van een vermoeden van een onregelmatigheid, misstand of een inbreuk op het EU-recht, die het professioneel of persoonlijk functioneren van de melder belemmert. Hieronder wordt in ieder geval verstaan:
  - a. het pesten, negeren en uitsluiten van de melder;
  - b. het maken van ongefundeerde of buitenproportionele verwijten ten aanzien van het functioneren van de melder;
  - c. het feitelijk opleggen van een onderzoeks-, spreek-, werkplek- en/of contactverbod aan de melder of collega's van de melder, op welke wijze dan ook geformuleerd;
  - d. het intimideren van de melder door te dreigen met bepaalde maatregelen of gedragingen als hij zijn melding doorzet.
7. De werkgever spreekt werknemers die zich schuldig maken aan benadeling daarop aan en kan hen een waarschuwing of een andere disciplinaire maatregel opleggen.

## **Artikel 7 Het tegengaan van benadeling van de melder**

1. De hoogst leidinggevende wijst zo spoedig mogelijk na ontvangst van de melding – in overleg met de melder – een contactpersoon aan met het oog op het tegengaan van benadeling van de melder. De contactpersoon bespreekt zo snel mogelijk, samen met de melder, welke risico's op benadeling aanwezig zijn, op welke wijze die risico's kunnen worden verminderd en wat de werknemer kan doen als hij van mening is dat sprake is van benadeling. De contactpersoon draagt zorg voor een schriftelijke vaststelling hiervan, en legt deze vastlegging ter goedkeuring en ondertekening voor aan de melder. De melder ontvangt hiervan een afschrift.
2. Als de melder van mening is dat sprake is van benadeling, kan hij dat bespreken met de contactpersoon. De contactpersoon en de melder bespreken ook welke maatregelen genomen kunnen worden om benadeling tegen te gaan. De contactpersoon draagt zorg voor een schriftelijke vaststelling hiervan, en legt deze vastlegging ter goedkeuring en ondertekening voor aan de melder. De contactpersoon stuurt het verslag zo snel mogelijk door aan de hoogste leidinggevende. De melder ontvangt hiervan een afschrift.
3. De hoogste leidinggevende draagt er zorg voor dat maatregelen die nodig zijn om benadeling tegen te gaan, worden genomen.

## **Artikel 8 Bescherming van andere betrokkenen tegen benadeling**

1. De werkgever zal de vertrouwenspersoon, contactpersoon, betrokken derden, adviseur en onderzoekers die in dienst is van de werkgever niet benadelen vanwege het uitoefenen van de in deze regeling beschreven taken.
2. De werkgever zal een werknemer die wordt gehoord door de onderzoekers niet benadelen in verband met het te goeder trouw afleggen van een verklaring.

3. De werkgever zal een werknemer niet benadelen in verband met het door hem aan de onderzoekers verstrekken van documenten die naar zijn redelijk oordeel van belang zijn voor het onderzoek.
4. Artikel 7 lid 1 en 2 zijn ook van toepassing op de andere betrokkenen zoals bedoeld in dit artikel.

## **Artikel 9 Vertrouwelijke omgang met de melding en de identiteit van de melder en andere betrokkenen**

1. Al diegenen die bij de behandeling van een melding betrokken zijn maken de identiteit van de melder en andere betrokkenen niet bekend zonder uitdrukkelijke schriftelijke instemming van de melder en gaan met de informatie over de melding vertrouwelijk om.
2. Als het vermoeden van een onregelmatigheid, misstand of een inbreuk op het EU-recht is gemeld via de vertrouwenspersoon en de melder geen toestemming heeft gegeven zijn identiteit bekend te maken, wordt alle correspondentie over de melding verstuurd aan de vertrouwenspersoon en stuurt de vertrouwenspersoon dit zo snel mogelijk door aan de melder.
3. Al diegenen die bij de behandeling van een melding betrokken zijn, maken ook de identiteit van de betrokken derde en adviseur niet bekend zonder hun uitdrukkelijke schriftelijke instemming.

## **Artikel 10 Vastlegging, doorsturen en ontvangstbevestiging van de interne melding**

1. Als de werknemer de melding van een vermoeden van een onregelmatigheid, misstand of een inbreuk op het EU-recht mondeling bij een leidinggevende doet of een schriftelijke melding van een mondelinge toelichting voorziet, draagt deze leidinggevende, in overleg met de melder, zorg voor een schriftelijke vaststelling hiervan, en legt deze vastlegging ter goedkeuring en ondertekening voor aan de melder. De melder ontvangt hiervan een afschrift.
2. Als de werknemer de melding van een vermoeden van een onregelmatigheid, misstand of een inbreuk op het EU-recht mondeling via de vertrouwenspersoon doet of een schriftelijke melding van een mondelinge toelichting voorziet, draagt deze vertrouwenspersoon, in overleg met de melder, zorg voor een schriftelijke vaststelling hiervan, en legt deze vastlegging ter goedkeuring en ondertekening voor aan de melder. De melder ontvangt hiervan een afschrift.
3. De leidinggevende bij wie de melding is gedaan, stuurt de melding onverwijld door aan de hoogste leidinggevende binnen de organisatie van de werkgever.
4. Als de melder of de leidinggevende bij wie de melding is gedaan een redelijk vermoeden heeft dat de hoogst leidinggevende bij de vermoede misstand of onregelmatigheid betrokken is, stuurt de leidinggevende de melding onverwijld door aan het interne toezichtsorgaan (zie contactgegevens hoofdstuk 1). In dat geval dient in deze regeling voor 'de hoogste leidinggevende' verder 'het interne toezichtsorgaan' te worden gelezen.
5. De hoogste leidinggevende stuurt de melder onverwijld, maar uiterlijk binnen zeven dagen, een bevestiging dat de melding is ontvangen. De ontvangstbevestiging bevat in ieder geval een zakelijke beschrijving van de melding, de datum waarop deze is ontvangen en een afschrift van de melding. De hoogste leidinggevende stuurt de melder uiterlijk binnen drie maanden na de ontvangstbevestiging informatie over de vervolgstappen.
6. De werkgever registreert een melding bij de ontvangst ervan in een daarvoor ingericht register. De gegevens van een melding in het register worden vernietigd als die niet langer noodzakelijk zijn om te voldoen aan de eisen van Wet bescherming klokkenluiders of andere bij of krachtens wet of Unierecht vastgestelde eisen.

## **Artikel 11 Behandeling van de interne melding door de werkgever**

1. De hoogste leidinggevende stelt een onderzoek in naar het gemelde vermoeden van een onregelmatigheid, misstand of een inbreuk op het EU-recht, tenzij:
  - a. het vermoeden niet gebaseerd is op redelijke gronden, of
  - b. op voorhand duidelijk is dat het gemelde geen betrekking heeft op een vermoeden van een misstand, inbreuk of onregelmatigheid.
2. Als de hoogste leidinggevende besluit geen onderzoek in te stellen, informeert hij de melder daar binnen twee weken na de interne melding schriftelijk over. Daarbij wordt tevens aangegeven op grond waarvan de hoogste leidinggevende van oordeel is dat het vermoeden niet gebaseerd is op redelijke gronden, of dat op voorhand duidelijk is dat het gemelde geen betrekking heeft op een vermoeden van een onregelmatigheid, misstand of een inbreuk op het EU-recht.
3. De hoogste leidinggevende beoordeelt of een bevoegde autoriteit van de interne melding van een vermoeden van een misstand op de hoogte moet worden gebracht. Meldingen worden alleen met uitdrukkelijke toestemming van de melder naar andere instanties gestuurd. Als de werkgever een bevoegde autoriteit op de hoogte stelt, stuurt de hoogste leidinggevende de melder hiervan een afschrift, tenzij hiertegen ernstige bezwaren bestaan.
4. De hoogste leidinggevende draagt het onderzoek op aan onderzoekers die onafhankelijk en onpartijdig zijn, en laat het onderzoek in ieder geval niet uitvoeren door personen die mogelijk betrokken zijn of zijn geweest bij de vermoede misstand of onregelmatigheid.
5. De hoogste leidinggevende informeert de melder zo snel mogelijk schriftelijk dat een onderzoek is ingesteld en door wie het onderzoek wordt uitgevoerd. De hoogste leidinggevende stuurt de melder daarbij een afschrift van de onderzoeksopdracht, tenzij hiertegen ernstige bezwaren bestaan.
6. De hoogste leidinggevende informeert de personen op wie een melding betrekking heeft over de melding en over het op de hoogte brengen van een bevoegde autoriteit, tenzij het onderzoeksbelang of het handhavingsbelang daardoor kan worden geschaad.

## **Artikel 12 De uitvoering van het onderzoek**

1. De onderzoekers stellen de melder in de gelegenheid te worden gehoord. De onderzoekers dragen zorg voor een schriftelijke vaststelling hiervan, en leggen deze vastlegging ter goedkeuring en ondertekening voor aan de melder. De melder ontvangt hiervan een afschrift.
2. De onderzoekers kunnen ook anderen horen. De onderzoekers dragen zorg voor een schriftelijke vaststelling hiervan, en leggen deze vastlegging ter goedkeuring en ondertekening voor aan degene die gehoord is. Degene die gehoord is, ontvangt hiervan een afschrift.
3. De onderzoekers kunnen binnen de organisatie van de werkgever alle documenten inzien en opvragen die zij voor het doen van het onderzoek redelijkerwijs nodig achten.
4. Werknemers mogen de onderzoekers alle documenten verstrekken waarvan zij het redelijkerwijs nodig achten dat de onderzoekers daar in het kader van het onderzoek kennis van nemen.
5. De onderzoekers stellen een concept-onderzoeksrapport op en stellen de melder in de gelegenheid daar opmerkingen bij te maken, tenzij hiertegen ernstige bezwaren bestaan.
6. De onderzoekers stellen vervolgens het onderzoeksrapport vast. Zij sturen de melder hiervan een afschrift, tenzij hiertegen ernstige bezwaren bestaan.
7. Bedrijfsgeheimen die in het kader van de melding worden ontvangen mogen niet voor andere doeleinden mogen worden gebruikt dan voor de opvolging van de melding.

### **Artikel 13 Standpunt van de werkgever**

1. De hoogste leidinggevende informeert de melder binnen acht weken na de melding schriftelijk over het inhoudelijk standpunt met betrekking tot het gemelde vermoeden van een onregelmatigheid, misstand of een inbreuk op het EU-recht. Daarbij wordt tevens aangegeven tot welke stappen de melding heeft geleid.
2. Als duidelijk wordt dat het standpunt niet binnen de gestelde termijn kan worden gegeven, informeert de hoogste leidinggevende de melder daar schriftelijk over. Daarbij wordt aangegeven binnen welke termijn de melder het standpunt tegemoet kan zien. Als de totale termijn daardoor meer dan twaalf weken bedraagt, wordt daarbij ook aangegeven waarom een langere termijn noodzakelijk is.
3. Na afronding van het onderzoek beoordeelt de hoogste leidinggevende of een externe instantie van de interne melding van een vermoeden van een misstand of inbreuk en van het onderzoeksrapport en het standpunt van de werkgever op de hoogte moet worden gebracht. Als de werkgever een externe instantie op de hoogte stelt, stuurt hij de melder hiervan een afschrift, tenzij hiertegen ernstige bezwaren bestaan.
4. De personen op wie de melding betrekking heeft, worden in overeenkomstige zin geïnformeerd als de melder, tenzij het onderzoeksbelang of het handhavingsbelang daardoor kunnen worden geschaad.

### **Artikel 14 Hoor en wederhoor ten aanzien van onderzoeksrapport en standpunt werkgever**

1. De werkgever stelt de melder in de gelegenheid op het onderzoeksrapport en het standpunt van de werkgever te reageren.
2. Als de melder in reactie op het onderzoeksrapport of het standpunt van de werkgever onderbouwd aangeeft dat het vermoeden van een onregelmatigheid, misstand of een inbreuk op het EU-recht niet daadwerkelijk of niet deugdelijk is onderzocht of dat in het onderzoeksrapport of het standpunt van de werkgever sprake is van wezenlijke onjuistheden, reageert de werkgever hier inhoudelijk op en stelt hij zo nodig een nieuw of aanvullend onderzoek in.
3. Als de werkgever een externe instantie op de hoogte brengt of heeft gebracht, stuurt hij ook de hiervoor bedoelde reactie van de melder op het onderzoeksrapport en het standpunt van de werkgever aan die externe instantie toe. De melder ontvangt hiervan een afschrift.

### **Artikel 15 Intern en extern onderzoek naar benadeling van de melder**

1. De melder of de betrokkenen uit artikel 8 van deze regeling die meent dat sprake is van benadeling in verband met het doen van een melding van een vermoeden van een onregelmatigheid, misstand of inbreuk, kan de hoogste leidinggevende verzoeken om onderzoek te doen naar de wijze waarop er binnen de organisatie met hem wordt omgegaan.
2. De melder kan ook de afdeling onderzoek van het Huis voor Klokkeluiders verzoeken om een onderzoek in te stellen naar de wijze waarop de werkgever zich jegens hem heeft gedragen, naar aanleiding van de melding van een vermoeden van een onregelmatigheid, misstand of inbreuk.

## **Artikel 16 Publicatie, rapportage en evaluatie**

1. De hoogste leidinggevende draagt er zorg voor dat deze regeling wordt gepubliceerd op het intranet en openbaar wordt gemaakt op de website van de werkgever.
2. De hoogste leidinggevende stelt jaarlijks een rapportage op over het beleid aangaande het omgaan met het melden van vermoedens van een onregelmatigheid, misstand of een inbreuk op het EU-recht en de uitvoering van deze regeling. Deze rapportage bevat in ieder geval:
  - a. informatie over de in het afgelopen jaar gevoerde beleid aangaande het omgaan met het melden van vermoedens van misstanden, inbreuken en onregelmatigheden en het in het komende jaar te voeren beleid op dit vlak;
  - b. informatie over het aantal meldingen en een indicatie van de aard van de meldingen, de uitkomsten van de onderzoeken en de standpunten van de werkgever;
  - c. algemene informatie over de ervaringen met het tegengaan van benadeling van de melder;
  - d. informatie over het aantal verzoeken om onderzoek naar benadeling in verband met het doen van een melding van een vermoeden van een misstand en een indicatie van de uitkomsten van de onderzoeken en de standpunten van de werkgever.
3. De hoogste leidinggevende stuurt het concept voor de in het vorige lid bedoelde rapportage ter bespreking aan de ondernemingsraad, waarna dit in een overlegvergadering met de ondernemingsraad wordt besproken.
4. De hoogste leidinggevende stelt de ondernemingsraad in de gelegenheid zijn standpunt over het beleid aangaande het omgaan met het melden van vermoedens van misstanden, inbreuken en onregelmatigheden, de uitvoering van deze regeling, en de rapportage kenbaar te maken. De hoogste leidinggevende draagt zorg voor verwerking van het standpunt van de ondernemingsraad in de rapportage, en legt deze verwerking ter goedkeuring aan de ondernemingsraad voor.

## **Artikel 17 Inwerkingtreding regeling**

1. Deze regeling treedt in werking op 17 december 2023.
2. Deze regeling wordt aangehaald als de regeling voor het omgaan met het melden van een vermoeden van een onregelmatigheid, misstand of een inbreuk op het EU-recht.

## **Bijlage 1 Toelichting per artikel**

De Wet bescherming klokkenluiders (Wbk) is op 24 januari 2023 aangenomen door de Eerste Kamer en vervangt de Wet Huis voor klokkenluiders. Gevolg is onder meer dat er strengere eisen gaan gelden voor een interne meldprocedure voor (vermoedens van) misstanden. De interne meldprocedure van grote werkgevers (250 werknemers of meer) moeten per direct moet voldoen aan strengere eisen. Kleinere werkgevers krijgen 'uitstel' tot 17 december 2023.

Enkele bepalingen uit het wetsvoorstel worden nog verder uitgewerkt en treden pas later in werking. Zo moeten werkgevers op termijn ook in de meldprocedure opnemen bij welke (onafhankelijke) functionaris een werknemer een (anonieme) melding kan doen. Ook is het nog niet duidelijk wanneer het Huis voor Klokkenluiders de nieuwe regels gaat handhaven en welke sanctie een werkgever riskeert bij overtreding van de Wbk.

### **Artikel 1 Begripsbepalingen**

#### **Lid 1 onder a. Werknemer**

##### **Wie is werknemer**

In de Wbk worden onder het begrip 'werknemer' niet alleen werkenden met een arbeidsovereenkomst bedoeld, maar ook anderen die in een ondergeschiktheidsrelatie werk verrichten tegen een vergoeding. Deze vergoedingsplicht heeft als gevolg dat stagiairs en vrijwilligers alleen nog maar tot werknemers worden gerekend als zij een vergoeding voor hun werkzaamheden ontvangen.

##### **Werknemer van andere organisatie**

Deze regeling geldt op grond van de Wbk niet alleen voor werknemers van de werkgever die de regeling heeft vastgesteld, maar ook voor werknemers van een andere organisatie die door hun werk met de organisatie van deze werkgever in aanraking zijn gekomen. Dit kunnen uitzendkrachten of gedetacheerden zijn, maar bijvoorbeeld ook consultants, werklieden, schoonmakers, etc. Daarnaast moet bij deze groep worden gedacht aan werknemers van een andere organisatie die door samenwerking met deze werkgever op de hoogte zijn geraakt van een vermoede onregelmatigheid, misstand of inbreuk bij deze werkgever. Onder de groep werknemers van een andere organisatie kunnen ook ambtenaren vallen.

##### **Eigen werknemer en werknemer van andere organisatie**

In deze regeling wordt met werknemer telkens op beide typen werknemer bedoeld.

#### **Lid 1 onder b. Werkgever**

De definitie van werkgever sluit aan bij de definitie in de Wet bescherming klokkenluiders. Echter, wanneer in deze regeling van werkgever wordt gesproken, wordt daarmee specifiek bedoeld op de werkgever die deze regeling heeft vastgesteld.

## Lid 1 onder d. Misstand

### Maatschappelijk belang

Wanneer bij een misstand het maatschappelijk belang in het geding is, kan niet in zijn algemeenheid worden gezegd en zal van geval tot geval moeten worden bekeken. Het gaat hier in principe om situaties die het niveau van een of enkele persoonlijke gevallen overstijgen, bijvoorbeeld doordat sprake is van een zekere mate van ernst of omvang of van een structureel karakter.

## Lid 1 onder f. Richtlijn

Dit is de EU-richtlijn die de basis vormt voor de Wbk. Nederland heeft op deze richtlijn slechts een paar aanvullingen gedaan in de Wbk.

## Lid 1 onder g. Vermoeden van een (dreigende) misstand

Vanuit het oogpunt van het voorkomen van het optreden van misstanden is het wenselijk dat een werknemer ook bij een dreigende misstand al een melding kan doen. Daarbij kan bijvoorbeeld worden gedacht aan de situatie waarin de beslissing die tot het optreden van de vermoede misstand zal leiden al wel is genomen maar deze beslissing nog niet tot uitvoering is gekomen. In de Wbk wordt enkel gesproken over het vermoeden van een misstand. De toevoeging 'dreigende' is daarom optioneel.

### Redelijke gronden

Het vermoeden van een misstand moet gebaseerd zijn op redelijke gronden. Dat betekent dat de melder niet hoeft te bewijzen dat sprake is van een misstand, maar hij moet zijn vermoeden wel enigszins kunnen onderbouwen. Het vermoeden moet voldoende concreet zijn en zijn gebaseerd op eigen waarneming of documenten (bijvoorbeeld e-mails, verslagen, brieven, foto's etc.). Verhalen van horen zeggen zijn bijvoorbeeld niet voldoende.

## Lid 1 onder h. Vermoeden van een onregelmatigheid

### Algemeen

Ten opzichte van de Wbk is de mogelijkheid toegevoegd om intern melding te doen van een vermoeden van een onregelmatigheid. Deze toevoeging is optioneel.

### Minder ernstig

Een onregelmatigheid is minder ernstig van aard dan een misstand of een inbreuk. Bij een onregelmatigheid gaat het om een onvolkomenheid of ongerechtigheid die niet zo ernstig is dat daarbij het maatschappelijk belang in het geding is.

### Reden voor toevoeging

De mogelijkheid intern melding te doen van een vermoeden van een onregelmatigheid is toegevoegd:

- omdat het in het belang is van zowel werkgever als werknemers indien werknemers hier intern melding van kunnen doen, zodat de werkgever in staat wordt gesteld het betreffende probleem op te lossen; en
- omdat het in overeenstemming is met het recht op vrije meningsuiting op de werkvloer dat de werkgever een werknemer die intern melding wil doen van een vermoede onregelmatigheid daar de mogelijkheid toe biedt en hem beschermt tegen benadeling in zijn arbeidspositie.



### **Geen externe melding mogelijk**

Indien de melding alleen betrekking heeft op een vermoeden van een onregelmatigheid en niet op een vermoeden van een misstand of inbreuk op het EU-recht, voorziet deze regeling niet in de mogelijkheid een externe melding te doen. De reden hiervoor is dat bij enkel een vermoeden van een onregelmatigheid het maatschappelijk belang niet in het geding is.

### **Redelijke gronden**

De definitie vereist onder meer dat het vermoeden gebaseerd is op redelijke gronden.

### **Lid 1 onder m. Vertrouwenspersoon**

De vertrouwenspersoon is degene die is aangewezen om voor de organisatie van de werkgever als vertrouwenspersoon te fungeren. Het aanstellen van een vertrouwenspersoon is op grond van de Wbk niet verplicht. Afhankelijk van de aard en omvang van de organisatie kan de werkgever een interne vertrouwenspersoon en/of een externe vertrouwenspersoon kiezen.

### **Lid 1 onder n. Hoogst leidinggevende**

De hoogst leidinggevende, ofwel het orgaan of de persoon die de (dagelijkse) leiding heeft over de organisatie van de werkgever, is vaak de Raad van Bestuur, directie of directeur van de organisatie van de werkgever.

### **Lid 1 onder o. Intern toezichtorgaan**

Als de organisatie van de werkgever een intern toezichtsorgaan heeft, ofwel een orgaan dat binnen de organisatie van de werkgever toezicht houdt op de hoogst leidinggevende, is dat vaak de Raad van Toezicht, de Raad van Commissarissen of bijvoorbeeld het stichtingsbestuur.

### **Lid 1 onder p. Contactpersoon**

De Wbk schrijft het aanstellen van een contactpersoon niet voor. Het opnemen van een bepaling daarover is dus optioneel. Vooral in wat grotere, complexe organisaties is het aanstellen van een contactpersoon voor het tegengaan van benadeling van de melder aan te bevelen.

Deze regeling bepaalt dat de hoogste leidinggevende zo spoedig mogelijk na ontvangst van de melding, in overleg met de melder, een contactpersoon aanwijst met het oog op het tegengaan van benadeling van de melder.

Dit kan een vertrouwenspersoon zijn of een werknemer die binnen de organisatie hiërarchisch een gelijke of hogere positie bekleedt dan de melder. Het is van belang dat de contactpersoon iemand is in wie de melder vertrouwen heeft. Daarom wordt de contactpersoon aangewezen in overleg met de melder.

Omdat benadeling al in een vroeg stadium kan optreden, is het raadzaam dat de contactpersoon zo spoedig mogelijk na ontvangst van de melding aan het werk kan gaan.

### **Lid 1 onder r. Degene die een melder bijstaat**

In de Wbk is vastgelegd dat de werknemer de mogelijkheid heeft om een adviseur in vertrouwen te raadplegen over een vermoeden van een misstand. De adviseur moet een persoon zijn die een geheimhoudingsplicht heeft.

#### **Lid 1 onder t. Bevoegde autoriteiten**

De melder kan de externe melding doen bij een externe instantie die daarvoor het meest in aanmerking komt.

#### **Lid 1 onder u. Afdeling advies van het Huis voor Klokkeluiders**

De dienstverlening van de afdeling advies van het Huis is vertrouwelijk, onafhankelijk en gratis. De werknemer kan de afdeling advies van het Huis voor Klokkeluiders verzoeken om informatie, advies en ondersteuning inzake het vermoeden van een misstand.

#### **Lid 1 onder v. Onderzoekers**

De hoogste leidinggevende draagt het onderzoek op aan onderzoekers die onafhankelijk en onpartijdig zijn, en laat het onderzoek in ieder geval niet uitvoeren door personen die mogelijk betrokken zijn of zijn geweest bij de vermoede misstand, inbreuk op het EU-recht of onregelmatigheid.

#### **Lid 1 onder w. Afdeling onderzoek van het Huis voor Klokkeluiders**

De melder kan de externe melding doen bij een externe instantie, waaronder de afdeling onderzoek van het Huis voor Klokkeluiders (bevoegde autoriteit).

De melder kan ook de afdeling onderzoek van het Huis voor Klokkeluiders verzoeken om een onderzoek in te stellen naar de wijze waarop de werkgever zich jegens hem heeft gedragen naar aanleiding van de melding van een vermoeden van een misstand.

### **Artikel 2 Informatie, advies en ondersteuning voor de werknemer**

Een werknemer die denkt dat sprake zou kunnen zijn van een onregelmatigheid, misstand of een inbreuk op het EU-recht, heeft de mogelijkheid dit te bespreken met een adviseur, de vertrouwenspersoon en de afdeling advies van het Huis voor Klokkeluiders.

#### **Lid 1**

De vertrouwenspersoon is degene die is aangewezen om voor de organisatie van de werkgever als vertrouwenspersoon te fungeren. Dit kan afhankelijk van de keuze van de werkgever een interne vertrouwenspersoon en/of een externe vertrouwenspersoon zijn.

#### **Lid 2**

Een adviseur is een persoon die uit hoofde van zijn functie een geheimhoudingsplicht heeft en die door een werknemer in vertrouwen wordt geraadpleegd over een vermoeden van een misstand. Hieronder vallen in ieder geval de vertrouwenspersoon, een adviseur van de afdeling advies van het Huis voor Klokkeluiders, een advocaat, een jurist van een vakbond, een jurist van een rechtsbijstandsverzekeraar en een bedrijfsarts.

#### **Lid 3**

De dienstverlening van de afdeling advies van het Huis is vertrouwelijk, onafhankelijk en gratis. Meer informatie vindt u op [www.huisvoorklokkeluiders.nl](http://www.huisvoorklokkeluiders.nl).

## **Artikel 3    Interne melding door een werknemer van de werkgever**

### **Lid 1**

Deze bepaling is in overeenstemming met de Wbk en biedt een eigen werknemer, afhankelijk van de ernst en omvang van de vermoede (dreigende) onregelmatigheid, misstand of inbreuk op het EU-recht en afhankelijk van wie daarbij betrokken zijn, de mogelijkheid zelf af te wegen op welke plek en op welk niveau binnen de organisatie hij de melding het beste kan doen.

De leidinggevende bij wie de melding wordt gedaan hoeft niet een (direct) leidinggevende in de lijn te zijn.

### **Lid 2**

Lid 2 regelt de mogelijkheid voor een eigen werknemer om de interne melding via de vertrouwenspersoon te doen. De vertrouwenspersoon fungeert dan als doorgeefluik, waardoor de vertrouwelijke omgang met de identiteit van de melder extra zal zijn gewaarborgd. Dit brengt mee dat in dat geval de vertrouwenspersoon via wie de melding is gedaan, zorg draagt voor een schriftelijke vastlegging van een mondelinge melding of een mondelinge toelichting daarbij. De vertrouwenspersoon overlegt met de werknemer aan welke leidinggevende de melding zal worden doorgestuurd.

De vertrouwenspersoon is er voor de werknemer en is daarom zelf niet bij de behandeling van de melding betrokken. Dat is de reden dat de melding niet bij, maar via de vertrouwenspersoon kan worden gedaan.

## **Artikel 4    Interne melding door een werknemer van een andere organisatie**

Deze bepaling is in overeenstemming met de Wbk.

**Lid 1** biedt een werknemer van een andere organisatie, afhankelijk van de ernst en omvang van de vermoede misstand en afhankelijk van wie daarbij betrokken zijn, de mogelijkheid zelf af te wegen op welke plek en op welk niveau binnen de organisatie van de werkgever hij de melding het beste kan doen.

**Lid 2** regelt de melding bij een intern toezichtsorgaan. Als er geen intern toezichtorgaan is, kunt u dit lid verwijderen

### **Lid 3**

Lid 3 regelt de mogelijkheid voor een werknemer van een andere organisatie om de interne melding via de vertrouwenspersoon te doen.

## **Artikel 5    Melden bij een externe instantie**

De Wbk regelt dat een melding van een vermoeden van een misstand of inbreuk op het EU-recht ook direct gedaan kan worden bij een bevoegde instantie. Dit geldt niet voor een vermoeden van een onregelmatigheid. Die kan de melder alleen intern melden.

## **Artikel 6 Bescherming van de melder tegen benadeling**

Het zorgen voor een goede bescherming van de melder tegen benadeling is een van de basisvoorwaarden voor het goed en zorgvuldig omgaan met het melden van een vermoeden van een onregelmatigheid, misstand of inbreuk op het EU-recht.

Van benadeling is sprake als de melder in verband met het doen van een melding slechter wordt behandeld dan hij zou zijn behandeld als hij geen melding had gedaan. Deze benadeling kan ook al plaatsvinden in de aan de melding voorafgaande fase. Dit is de fase waarin de toekomstige melder van de kwestie op de hoogte is geraakt en intern is begonnen daarover vragen te stellen of zijn mening daarover kenbaar te maken.

Bescherming tegen benadeling betekent niet alleen dat de werkgever zich onthoudt van het nemen van benadelende maatregelen. De werkgever heeft ook de verantwoordelijkheid ervoor zorg te dragen dat leidinggevenden en collega's de melder niet door bepaalde gedragingen feitelijk benadelen.

De bescherming tegen benadeling is niet beperkt tot een bepaalde periode. Waar het om gaat is dat de melder niet in verband met het doen van een melding wordt benadeeld.

Voor de volledigheid zij opgemerkt dat de bescherming tegen benadeling betrekking heeft op de eigen werknemer in twee te onderscheiden situaties.

- In de eerste situatie speelt de vermoede onregelmatigheid, misstand of inbreuk zich af bij de eigen werkgever en doet de werknemer de melding bij deze werkgever.
- In de tweede situatie speelt de vermoede onregelmatigheid, misstand of inbreuk zich af bij een andere organisatie, waarmee de werknemer door zijn werkzaamheden met de organisatie van de werkgever in aanraking is gekomen. In dat geval kan de werknemer de melding bij die andere organisatie doen. De melding zelf zal dan door die andere organisatie worden behandeld. Ook dan geldt echter dat de eigen werkgever de melder niet mag benadelen als gevolg van het doen van een melding bij die andere organisatie.

Daarnaast is de bescherming tegen benadeling van toepassing op de werknemer van een andere organisatie die bij deze werkgever een melding doet van een vermoeden van een misstand of inbreuk. Deze werkgever mag immers ook een werknemer van een andere organisatie niet benadelen als gevolg van het doen van een melding. In de praktijk is deze bescherming vooral van belang voor de werknemer die voor zijn arbeidspositie van deze werkgever afhankelijk is, zoals de uitzendkracht en de gedetacheerde.

**Lid 2** vereist, evenals de beschermingsbepaling in de Wbk, dat de werknemer de melding te goeder trouw en naar behoren doet. Hiermee wordt bedoeld dat de melder de melding doet in overeenstemming met deze regeling en dat de melder niet een valse of leugenachtige melding doet. De melder hoeft niet aan te tonen dat hij te goeder trouw is.

### **Lid 3**

Lid 3 geeft voorbeelden van maatregelen waarbij sprake is van benadeling als de werkgever deze neemt in verband met het te goeder trouw en naar behoren melden van een vermoeden van een misstand of onregelmatigheid. Deze opsomming is niet limitatief.

### **Lid 5**

De motiveringsplicht is een voorzorgsmaatregel die de werkgever helpt om benadeling van de melder door zijn leidinggevenden te voorkomen. Indien de voorgenomen maatregel geen verband houdt met het doen van de melding, zal de leidinggevende zonder enig bezwaar kunnen aangeven waarom het nemen van deze maatregel nodig is.

### **Lid 6**

Lid 5 brengt tot uitdrukking dat de verplichting zich als een goed werkgever te gedragen meebrengt dat de werkgever een zorgplicht heeft en gehouden is de melder actief te beschermen tegen benadeling als gevolg van feitelijke gedragingen van leidinggevenden en collega's.

**Lid 5** onder c doelt op de situatie waarin niet met zoveel woorden een onderzoeks-, spreek-, werkplek- en/of contactverbod wordt opgelegd, maar de leidinggevende bijvoorbeeld in een gesprek een daartoe strekkend verzoek doet en dat vervolgens als een gemaakte afspraak aanmerkt.

### **Lid 6**

Lid 6 brengt tot uitdrukking dat de verplichting zich als een goed werkgever te gedragen meebrengt dat de werkgever, in voorkomend geval, gehouden is actief handhavend op te treden. De werkgever zal daarbij afhankelijk van de ernst van de benadeling en het aandeel van de betreffende werknemer daarin moeten beoordelen welke wijze van optreden afdoende zal zijn om de bescherming van de melder tegen benadeling daadwerkelijk te effectueren.

## **Artikel 7 Het tegengaan van benadeling van de melder**

De hoogste leidinggevende wijst zo spoedig mogelijk na ontvangst van de melding, in overleg met de melder, een contactpersoon aan met het oog op het tegengaan van benadeling van de melder. Dit kan een vertrouwenspersoon zijn of een werknemer die binnen de organisatie hiërarchisch een gelijke of hogere positie bekleedt dan de melder. Het is van belang dat de contactpersoon iemand is in wie de melder vertrouwen heeft. Daarom wordt de contactpersoon aangewezen in overleg met de melder.

Omdat benadeling al in een vroeg stadium kan optreden, is het van belang dat de contactpersoon zo spoedig mogelijk na ontvangst van de melding aan het werk kan gaan.

Van risico's op benadeling zal sprake zijn als het risico bestaat dat direct leidinggevenden en/of directe collega's van de melder zich negatief zullen gaan uitlaten over het feit dat iemand een melding heeft gedaan of het de melder kwalijk zullen nemen dat hij de melding heeft gedaan. Dat risico is bijvoorbeeld reëel als één of meer van hen direct of indirect bij de vermoede misstand betrokken zijn of als zij bevriend zijn met of anderszins loyaal zijn aan één of meer medewerkers die direct of indirect bij de vermoede misstand betrokken zijn.

Op welke wijze risico's op benadeling van de melder het beste kunnen worden verminderd, zal afhangen van de situatie zoals die zich voordoet binnen de organisatie. In geval van een situatie als hierboven beschreven zou de werkgever de betreffende medewerkers kunnen aangeven welke houding en wat voor wijze van gedragen de werkgever in deze situatie van hen verwacht en welke houding en wat voor wijze van gedragen de werkgever in deze situatie niet acceptabel vindt.

## **Artikel 8 Bescherming van andere betrokkenen tegen benadeling**

Naast de melder kunnen ook werknemers die hem bijstaan of op een andere manier een rol spelen met benadeling te maken krijgen. Ook hiervoor moet de werkgever bescherming bieden.

Personen die in het kader van hun werkzaamheden, ongeacht de aard van die werkzaamheden en inbreuken melden of openbaren worden beschermd, als zij kunnen worden benadeeld door de juridische entiteit aan wie de inbreuk wordt toegeschreven.

Het moet dus gaan om informatie waarover de melder de beschikking heeft gekregen in het kader van zijn werkzaamheden. Als geen sprake is van werkgerelateerde machtsongelijkheid is er geen bescherming nodig, omdat er geen mogelijkheid tot benadeling is. De benadeling kan in de economische sfeer liggen, maar het kan ook gaan om negatieve arbeidsreferenties, het niet meer gebruik maken van diensten en reputatieschade.

Hieronder vallen dus niet alleen werknemers, ambtenaren, zzp'ers, stagiairs en uitzendkrachten, maar ook (personen die werken onder verantwoordelijkheid van) leveranciers, aannemers en onderaannemers en personen in leidinggevende organen, zoals leden van een raad van commissarissen. De richtlijn noemt ook aandeelhouders als personen die te maken kunnen krijgen met vormen van intimidatie, pesterijen en reputatieschade en daarom bescherming verdienen.

Ook het melden van informatie die is verkregen in een reeds beëindigde werkrelatie of in de precontractuele fase, waarbij een (potentiële) werkrelatie nog niet is aangevangen (zoals geldt voor sollicitanten), valt onder de bescherming van de richtlijn.

## **Artikel 9 Vertrouwelijke omgang met de identiteit van de melder**

### **Lid 1**

Als leidinggevend en/of collega's weten wie de melding heeft gedaan en hem dit kwalijk nemen, kan dat leiden tot benadeling van de melder. Daarom is het van belang dat de identiteit van de melder zoveel als mogelijk vertrouwelijk wordt behandeld. Concreet betekent dit dat de groep personen die weet wie de melder is, niet groter zal mogen zijn dan voor een goede uitvoering van deze regeling noodzakelijk is. Dit geldt ook voor indirecte informatie die kan leiden tot bekendwording van de identiteit van de melder.

Voor het buiten deze groep van personen bekend maken van de identiteit van de melder is uitdrukkelijke schriftelijke instemming van de melder noodzakelijk. In deze instemmingsverklaring zal specifiek moeten worden aangegeven aan wie of aan welke groep van personen de identiteit van de melder bekend mag worden gemaakt.

### **Lid 2**

Als de melding via de vertrouwenspersoon wordt gedaan en de melder geen toestemming geeft zijn identiteit bekend te maken, zal alleen de vertrouwenspersoon weten wie de melder is. Dit wordt gewaarborgd door alle correspondentie over de melding via de vertrouwenspersoon te laten verlopen.

### **Lid 3**

Vertrouwelijke behandeling van de identiteit van de adviseur en de betrokken derde is van belang voor zowel de melder als de adviseur en de betrokken derde. Dat is de reden dat voor het bekend maken van de identiteit van de adviseur en de betrokken derde uitdrukkelijke schriftelijke instemming noodzakelijk is.

In deze instemmingsverklaring zal specifiek moeten worden aangegeven aan wie of aan welke groep van personen de identiteit van de adviseur bekend mag worden gemaakt.

## **Artikel 10 Vastlegging, doorsturen en ontvangstbevestiging van de interne melding**

### **Lid 1 en 2**

Aan het melden van een vermoeden van een misstand of onregelmatigheid zijn geen formele vereisten verbonden. Het doen van een melding is vormvrij en kan zowel mondeling als schriftelijk worden gedaan.

Lid 1 en 2 regelen dat de inhoud van de melding schriftelijk wordt vastgelegd. Hiermee wordt voorkomen dat hier in een later stadium verschil van inzicht over ontstaat.

### **Lid 3**

De behandeling van de melding valt onder de verantwoordelijkheid van de hoogste leidinggevende. Vandaar dat de leidinggevende de melding zo spoedig mogelijk aan hem moet doorsturen.

### **Lid 6**

De verplichting tot het inrichten van een register staat in de Wet bescherming klokkenluiders.

## **Artikel 11 Behandeling van de interne melding door de werkgever**

### **Lid 1**

Naar aanleiding van een melding van een vermoeden van een misstand, inbreuk of onregelmatigheid wordt in beginsel altijd een onderzoek ingesteld. Hierop zijn twee uitzonderingen.

De eerste uitzondering (onder a) is dat het vermoeden niet gebaseerd is op redelijke gronden.

De tweede uitzondering (onder b) is de situatie dat reeds op voorhand, dus zonder onderzoek te doen, duidelijk is dat de gemelde geen betrekking heeft op een vermoeden van een misstand, inbreuk of onregelmatigheid. Dat is het geval als op voorhand duidelijk is:

- dat met de gemelde gedragingen of gebeurtenissen niets mis is, of
- dat de gemelde gedragingen of gebeurtenissen niet ernstig genoeg zijn om als een vermoeden van een misstand, inbreuk of onregelmatigheid te kunnen worden aangemerkt.

### **Lid 3**

#### **Algemeen**

Een interne melding van een vermoeden van een misstand kan voor de werkgever aanleiding zijn om een externe instantie van deze melding op de hoogte te brengen. Dit kan voortvloeien uit een meldplicht, maar kan ook worden ingegeven door het eigen belang van de werkgever of vanuit het oogpunt van maatschappelijk verantwoord ondernemerschap.

Lid 3 regelt dat deze beoordeling ook al in het stadium van het in behandeling nemen van de melding wordt gemaakt.

### **Ernstige bezwaren**

De zinsnede “tenzij daartegen ernstige bezwaren bestaan” brengt tot uitdrukking dat dit alleen in een uitzonderlijke situatie aan de orde zal zijn. Bij de afweging of daar sprake van is, zal de werkgever moeten meewegen:

- dat de melder een gerechtvaardigd belang heeft om na te kunnen gaan of de kennisgeving aan de externe instantie goed en zorgvuldig geschiedt, en
- dat de melder een geheimhoudingsplicht heeft tegenover de werkgever en de werkgever van de melder mag verwachten dat hij met alle gegevens en documenten die verband houden met de melding zorgvuldig omgaat.

Indien desalniettemin tegen het zenden van een afschrift aan de melder ernstige bezwaren bestaan, stuurt de werkgever de melder een samenvatting waarin de informatie waartegen de ernstige bezwaren bestaan wordt weggelaten.

## **Artikel 12 De uitvoering van het onderzoek**

De werkgever moet onpartijdige personen of afdelingen aanwijzen die naar aanleiding van de melding onderzoek plegen of maatregelen treffen. Dit kunnen dezelfde functionarissen zijn die de meldingen behandelen en de communicatie met de melder onderhouden.

Daarnaast gelden de eisen de meldkanalen worden gesteld. Dit betreft de geheimhoudingsplicht, de registratieplicht van de meldingen over inbreuken op het Unierecht en de verwerking van de persoonsgegevens.

## **Artikel 13 Standpunt van de werkgever**

### **Lid 1 en 2**

De in deze bepalingen neergelegde eerste termijn van in beginsel acht weken voor het toezenden van een inhoudelijk standpunt aan de melder en de verplichting om, als het langer dan twaalf weken gaat duren, aan te geven waarom dit zo is, waarborgen dat de behandeling van de melding en het onderzoek naar de vermoede misstand of onregelmatigheid voortvarend wordt uitgevoerd.

### **Lid 3**

Deze bepaling regelt dat deze beoordeling ook na afronding van het onderzoek wordt gemaakt.

## **Artikel 14 Hoar en wederhoar**

Door dit artikel krijgt de melder de gelegenheid op de inhoudelijke beoordeling van de melding te reageren.

## **Artikel 15 Intern en extern onderzoek naar benadeling van de melder**

### **Lid 1**

Het zorgen voor een goede bescherming van de melder en andere betrokkenen tegen benadeling is een van de basisvoorwaarden voor het goed en zorgvuldig omgaan met het melden van een vermoeden van een misstand of onregelmatigheid. Daar hoort bij dat de melder die meent dat sprake is van benadeling,



de werkgever kan verzoeken onderzoek te doen naar de wijze waarop er binnen de organisatie met hem wordt omgegaan.

#### **Lid 2**

Deze bepaling wijst op de mogelijkheid voor de melder om ook de afdeling onderzoek van het Huis voor Klokkenluiders te verzoeken om een onderzoek in te stellen naar de wijze waarop de werkgever zich jegens hem heeft gedragen. Deze mogelijkheid is geregeld in artikel 4 lid 1 onder b Wbk. Voor het doen van zo'n verzoek aan de afdeling onderzoek van het Huis geldt niet de voorwaarde dat de melder een dergelijk verzoek eerst intern moet hebben gedaan.

### **Artikel 16 Publicatie, rapportage en evaluatie**

#### **Lid 1**

Op grond van de Wbk is de werkgever verplicht aan de personen die bij hem werken, een schriftelijke of elektronische opgave te verstrekken van de procedure voor het omgaan met het melden van een vermoeden van een misstand binnen zijn organisatie.

Ex-werknemers, werknemers van de werkgever die anders dan uit dienstbetrekking arbeid verrichten en werknemers van een andere organisatie hebben echter meestal geen toegang (meer) tot het intranet van de werkgever. Daarom schrijft deze regeling ook het openbaar maken van de regeling op de website van de werkgever voor.

#### **Lid 3 en 4**

De ondernemingsraad of de personeelsvertegenwoordiging heeft instemmingsrecht op de meldregeling klokkenluiders. Als er geen ondernemingsraad is, heeft de werkgever die instemming nodig van meer dan de helft van de werknemers. Instemming is niet vereist voor zover de procedure inhoudelijk is geregeld in een collectieve arbeidsovereenkomst.

### **Artikel 17 Inwerkingtreding regeling**

De Wet bescherming klokkenluiders (Wbk) is op 24 januari 2023 aangenomen door de Eerste Kamer en vervangt de Wet Huis voor klokkenluiders. De interne meldprocedure van grote werkgevers (250 werknemers of meer) moeten per direct moet voldoen aan strengere eisen. Kleinere werkgevers krijgen 'uitstel' tot 17 december 2023.

Enkele bepalingen uit het wetsvoorstel worden nog verder uitgewerkt en treden pas later in werking.

*Bronvermelding: Rendement Online 2023*